



Turismo
Vol. 6, n° 24



Estadísticas de turismo internacional

Octubre de 2022



Argentina
Presidencia

Ministerio de
Turismo y Deportes

Ministerio de
Economía

Instituto Nacional de
Estadística y Censos
República Argentina

indec

Informes técnicos. Vol. 6, n° 239

ISSN 2545-6636

Turismo. Vol. 6, n° 24

Estadísticas de turismo internacional

Octubre de 2022

ISSN 2545-6776

Instituto Nacional de Estadística y Censos (INDEC)

Dirección: Marco Lavagna

Dirección Técnica: Pedro Ignacio Lines

Dirección de Gestión: Santiago Tettamanti

Dirección General de Difusión y Comunicación: María Silvina Viazzi

Coordinación de Producción Gráfica y Editorial: Marcelo Costanzo

Este informe técnico fue producido por los equipos de trabajo de:

Dirección Nacional de Estadísticas del Sector Externo y Cuentas Internacionales

Silvia Alejandra Amiel

Dirección de Estadísticas Básicas de la Balanza de Pagos

Flavia Paola Cervigni



Queda hecho el depósito que fija la Ley 11.723

Esta publicación utiliza una licencia Creative Commons.

Se permite su reproducción con atribución de la fuente.

Buenos Aires, diciembre de 2022

Signos convencionales:

- * Dato provisorio
- ° Dato estimado por extrapolación, proyección
- i Dato estimado por imputación
- u Dato de calidad inferior al estándar
- Cero absoluto
- . Dato no registrado
- ... Dato no disponible a la fecha de presentación de los resultados
- /// Dato que no corresponde presentar
- s Dato confidencial por aplicación de las reglas del secreto estadístico

Publicaciones del INDEC

Las publicaciones editadas por el Instituto Nacional de Estadística y Censos pueden ser consultadas en www.indec.gov.ar y en el Centro Estadístico de Servicios, ubicado en Av. Presidente Julio A. Roca 609 C1067ABB, Ciudad Autónoma de Buenos Aires, Argentina. El horario de atención al público es de 9:30 a 16:00.

También pueden solicitarse al teléfono (54-11) 5031-4632

Correo electrónico: ces@indec.gov.ar

Sitio web: www.indec.gov.ar

Twitter: [@INDECArgentina](https://twitter.com/INDECArgentina)

Facebook: [/INDECArgentina](https://www.facebook.com/INDECArgentina)

Instagram: [@indecargentina](https://www.instagram.com/indecargentina)

Spotify: [/INDECArgentina](https://open.spotify.com/track/INDECArgentina)

Calendario anual anticipado de informes:

www.indec.gov.ar/indec/web/Calendario-Fecha-0



INDECArgentina

Índice

Pág.

Resumen ejecutivo 3

Introducción..... 4

Turismo internacional. Total del país..... 4

Cuadro 1. Turismo internacional. Cantidad de visitantes y viajes turísticos por vía de acceso. Octubre de 2022..... 5

Cuadro 2. Turismo internacional. Cantidad de turistas y viajes de turistas, según país de residencia habitual o destino principal del viaje. Total del país. Octubre de 2022 5

Vía aérea internacional 6

Cuadro 3. Turismo internacional. Cantidad de turistas según aeropuerto de ingreso o egreso. Vía aérea internacional. Octubre y acumulado 2022 6

Gráfico 1. Turismo internacional. Cantidad de turistas. Vía aérea internacional. Octubre 2015-octubre 2022..... 6

Encuesta de Turismo Internacional (ETI). Octubre de 2022.

Aeropuerto Internacional de Ezeiza y Aeroparque Jorge Newbery 7

Cuadro 4. Turismo internacional. Cantidad de turistas y saldo. Aeropuerto Internacional de Ezeiza y Aeroparque Jorge Newbery.

Enero 2021-octubre 2022..... 7

Turismo receptivo 8

Gráfico 2. Turismo receptivo. Porcentaje de turistas y estadía promedio según residencia habitual. Aeropuerto Internacional de Ezeiza y Aeroparque Jorge Newbery. Octubre de 2022..... 8

Turismo emisor..... 8

Gráfico 3. Turismo emisor. Porcentaje de turistas y estadía promedio según destino principal del viaje. Aeropuerto Internacional de Ezeiza y Aeroparque Jorge Newbery. Octubre de 2022..... 8

Anexo estadístico 9

Cuadro 5. Turismo receptivo. Cantidad de visitantes, turistas, excursionistas y viajes. Total del país. Enero-octubre de 2022..... 9

Cuadro 6. Turismo emisor. Cantidad de visitantes, turistas y excursionistas. Total del país. Enero-octubre de 2022 9

Cuadro 7. Turismo internacional. Cantidad de turistas y saldo. Vía aérea internacional. Enero 2021-octubre 2022..... 10

Cuadro 8. Turismo receptivo. Cantidad de turistas, pernoctaciones y estadía promedio. Aeropuerto Internacional de Ezeiza y Aeroparque Jorge Newbery. Enero 2021-octubre de 2022 11

Cuadro 9. Turismo receptivo. Cantidad de turistas y estadía promedio por país de residencia habitual. Aeropuerto Internacional de Ezeiza y Aeroparque Jorge Newbery. Octubre 2022 11

Cuadro 10. Turismo emisor. Cantidad de turistas, pernoctaciones y estadía promedio. Aeropuerto Internacional de Ezeiza y Aeroparque Jorge Newbery. Enero 2021-octubre de 2022 12

Cuadro 11. Turismo emisor. Cantidad de turistas y estadía promedio por país de destino. Aeropuerto Internacional de Ezeiza y Aeroparque Jorge Newbery. Octubre de 2022 12

Notas técnicas del turismo internacional..... 13

Nota aclaratoria sobre la metodología.

Marzo 2020-diciembre 2021 14



Estadísticas de turismo internacional

Resumen ejecutivo

Turismo internacional. Participación porcentual de turistas según país de origen y destino. Cantidad de turistas, según vía de acceso, en miles. Total del país. Octubre de 2022

Turismo receptivo

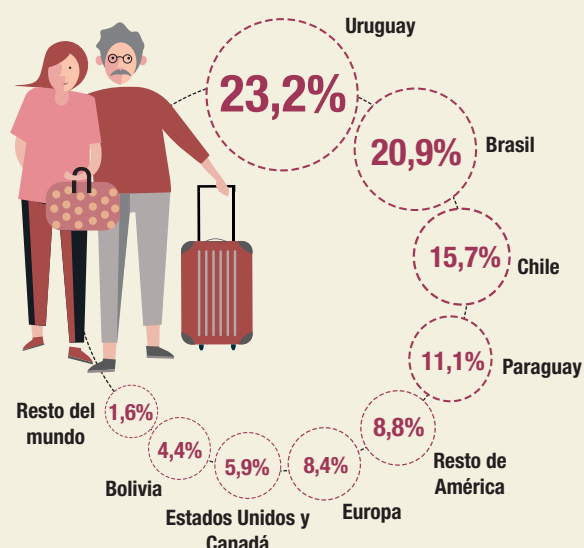

Turismo emisoro

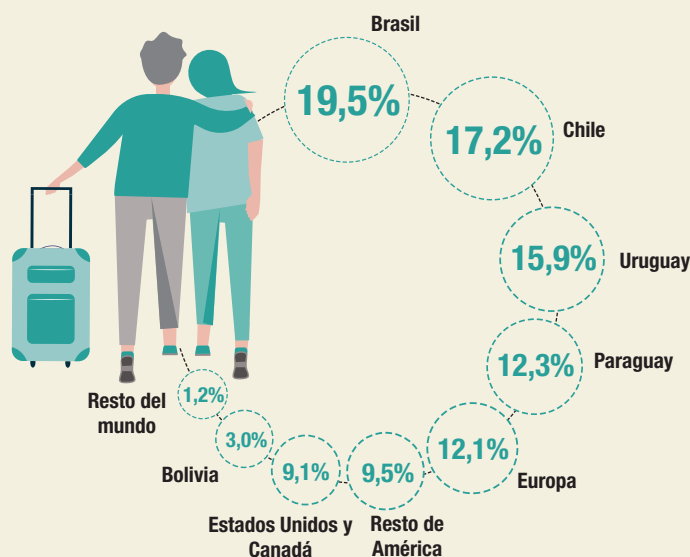

394,3

Total de vías

536,8

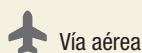
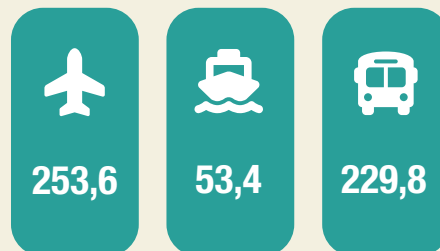
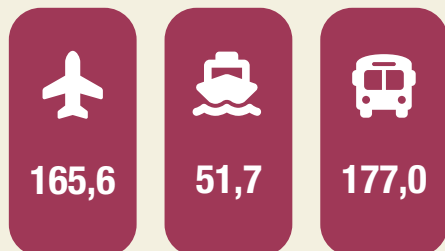

Vía aérea



Vía fluvial/marítima



Vía terrestre



Turistas, en miles

Introducción

Según las definiciones de la Organización Mundial del Turismo (OMT), un **visitante internacional** es toda persona que viaja a un país diferente de aquel donde tiene su residencia habitual por un período inferior a doce meses consecutivos, y cuyo motivo principal de visita no es ser empleada por una unidad residente del país visitado. Cuando un visitante pasa por lo menos una noche en el lugar visitado se considera **turista**; si no pernocta, se denomina **excursionista**. Los viajes turísticos son los viajes realizados por los visitantes. Cabe aclarar que un visitante no residente podría realizar más de un viaje turístico.¹ Mientras que en el turismo emisor, la cantidad de visitantes y de viajes turísticos coinciden debido a su definición.

En este informe, con el objetivo de cuantificar el turismo a nivel nacional, se presenta información para todas las vías de ingreso-egreso al país: **aérea, fluvial/marítima y terrestre**² y de las estimaciones de **visitantes, turistas, excursionistas y viajes turísticos**.

Además, se exhiben las estimaciones provenientes de la Encuesta de Turismo Internacional, correspondientes a la cantidad de turistas, pernoctaciones y estadía promedio de octubre de 2022 para el Aeropuerto Internacional de Ezeiza y el Aeroparque Jorge Newbery.

Turismo internacional. Total del país

En octubre de 2022, ingresaron 798,7 miles de **visitantes no residentes** por todas las vías de acceso al país; de los cuales 394,3 miles fueron **turistas** y 404,4 miles fueron **excursionistas**.

El 44,9% de los **turistas no residentes** arribaron a Argentina a través de la vía terrestre; el 42,0% utilizó la vía aérea; mientras que el 13,1% restante llegó por vía fluvial/marítima. Los principales países emisores fueron Uruguay, con 23,2%; Brasil, con 20,9%; y Chile, con 15,7%; que en conjunto representaron el 59,7% del total del turismo receptivo.

Las salidas al exterior alcanzaron 825,7 miles de **visitantes residentes** por todos los pasos internacionales, de los cuales 536,8 miles fueron **turistas** y 288,8 miles fueron **excursionistas**.

El 47,2% de los **turistas residentes** salió del país por la vía aérea; el 42,8%, por vía terrestre; y el 10,0%, a través de la vía fluvial/marítima. Los principales destinos fueron Brasil, con 19,5%; Chile, con 17,2%; y Uruguay, con 15,9%; que conjuntamente representaron el 52,6% del total del turismo emisor.

En octubre, se registró un saldo negativo de 27,0 miles de **visitantes internacionales** por todas las vías de acceso al país. Este resultado fue debido a un saldo negativo de 142,6 miles de **turistas**, que no logró compensar un saldo positivo de 115,6 miles de **excursionistas**.

Durante octubre, los **visitantes no residentes** realizaron 833,0 miles de viajes y los **visitantes residentes** totalizaron 825,7 viajes.

¹ Se establece como supuesto que los visitantes no residentes que utilizan la vía aérea siempre abandonan definitivamente el país, por tal motivo la cantidad de viajes turísticos coincide con la cantidad de visitantes. Este supuesto no se aplica en el resto de las vías de acceso al país.

² Ver "Notas técnicas del turismo internacional".

Cuadro 1.

**Turismo internacional. Cantidad de visitantes y viajes turísticos por vía de acceso.
 Octubre de 2022**

Turismo internacional	Vía de acceso			
	Total	Aérea ⁽¹⁾	Fluvial/ marítimo	Terrestre
Miles				
Turismo receptivo				
Visitantes	798,7	170,2	68,3	560,1
Turistas	394,3	165,6	51,7	177,0
Excursionistas	404,4	4,6	16,7	383,1
Viajes turísticos	833,0	170,2	81,3	581,5
Viajes de turistas	424,7	165,6	64,0	195,1
Viajes de excursionistas	408,3	4,6	17,3	386,4
Turismo emisoro ⁽²⁾				
Visitantes	825,7	254,3	81,3	490,1
Turistas	536,8	253,6	53,4	229,8
Excursionistas	288,8	0,7	27,8	260,3
Saldo				
Visitantes	-27,0	-84,1	-13,0	70,1
Turistas	-142,6	-88,0	-1,8	-52,8
Excursionistas	115,6	3,9	-11,2	122,9

Nota: los totales por suma pueden no coincidir por redondeo en las cifras parciales.

⁽¹⁾ Se establece como supuesto que los visitantes no residentes que utilizan la vía aérea siempre abandonan definitivamente el país, por tal motivo la cantidad de viajes turísticos coincide con la cantidad de visitantes. Este supuesto no se aplica en el resto de las vías de acceso al país.

⁽²⁾ En el turismo emisoro, la cantidad de visitantes y de viajes turísticos coinciden debido a su definición.

Fuente: INDEC, Dirección de Estadísticas Básicas de la Balanza de Pagos.

Cuadro 2.

Turismo internacional. Cantidad de turistas y viajes de turistas, según país de residencia habitual o destino principal del viaje. Total del país. Octubre de 2022

País de residencia habitual / destino principal del viaje	Turismo receptivo		Turismo emisoro ⁽¹⁾
	Turistas	Viajes de turistas	Turistas
Miles			
Total	394,3	424,7	536,8
Bolivia	17,3	17,8	16,2
Brasil	82,2	88,8	104,8
Chile	61,7	62,5	92,4
Paraguay	44,0	44,5	66,1
Uruguay	23,2	26,9	49,0
Estados Unidos y Canadá	91,4	92,2	85,4
Resto de América	34,9	41,2	51,1
Europa	33,2	42,7	65,2
Resto del mundo	6,5	8,0	6,6

Nota: los totales por suma pueden no coincidir por redondeo en las cifras parciales.

⁽¹⁾ En el turismo emisoro, la cantidad de visitantes y de viajes turísticos coinciden debido a su definición.

Fuente: INDEC, Dirección de Estadísticas Básicas de la Balanza de Pagos.

Vía aérea internacional

En octubre de 2022, se estimaron 165,6 miles de llegadas de turistas no residentes, cifra que presentó un incremento interanual de 1.137,1%. En los diez meses transcurridos del año, se alcanzaron 1.296,8 miles de llegadas de turistas no residentes y se registró una suba de 1.316,1% respecto del mismo período del año anterior. Ezeiza y Aeroparque concentraron el 91,3% de los arribos en el período, con una suba interanual de 1.208,3%.

Las salidas al exterior alcanzaron un total de 253,6 miles de turistas residentes, cifra que registró un aumento interanual de 264,9%. En los diez meses transcurridos del 2022, estas salidas totalizaron 1.956,9 miles y acumularon una suba interanual de 335,4%. El Aeropuerto Internacional de Ezeiza y el Aeroparque Jorge Newbery representaron el 91,0% de las salidas de turistas residentes en el período enero-octubre, con un incremento de 303,1% respecto al mismo período del año anterior.

En octubre, el saldo de turistas internacionales resultó negativo en 88,0 miles para toda la vía aérea internacional. Por su parte, el saldo de turistas en el período enero-octubre fue negativo en 660,1 miles.

Cuadro 3. Turismo internacional. Cantidad de turistas según aeropuerto de ingreso o egreso. Vía aérea internacional. Octubre y acumulado de 2022

Aeropuertos internacionales	Turismo receptivo*					Turismo emisoro*				
	Octubre de 2022	Variación interanual	Enero-octubre de 2022	Variación interanual	Participación enero-octubre de 2022	Octubre de 2022	Variación interanual	Enero-octubre de 2022	Variación interanual	Participación enero-octubre de 2022
	Miles de turistas	%	Miles de turistas	%	%	Miles de turistas	%	Miles de turistas	%	%
Total	165,6	1.137,1	1.296,8	1.316,1	100,0	253,6	264,9	1.956,9	335,4	100,0
Ezeiza y Aeroparque	149,8	1.064,5	1.184,1	1.208,3	91,3	230,0	236,1	1.781,5	303,1	91,0
Mendoza	9,3	2.962,8	58,4	18.040,4	4,5	6,1	1.263,9	48,9	9.657,7	2,5
Córdoba	4,9	///	29,7	///	2,3	12,5	///	93,1	///	4,8
Rosario	0,4	///	2,3	///	0,2	4,2	///	26,1	///	1,3
Salta	0,3	///	1,5	///	0,1	0,1	///	0,8	///	0,0
Resto de aeropuertos	0,9	///	20,8	///	1,6	0,7	///	6,6	///	0,3

Nota: los totales por suma pueden no coincidir por redondeo en las cifras parciales.

Se presentan las variaciones interanuales para el total del país, los aeropuertos de Ezeiza y Aeroparque, y Mendoza, dado que en octubre de 2021 los demás aeropuertos permanecieron cerrados debido a las restricciones de ingreso a la Argentina y solo operaron de manera excepcional.

Fuente: INDEC, Dirección de Estadísticas Básicas de la Balanza de Pagos.

Gráfico 1. Turismo internacional. Cantidad de turistas. Vía aérea internacional. Octubre 2015-octubre 2022

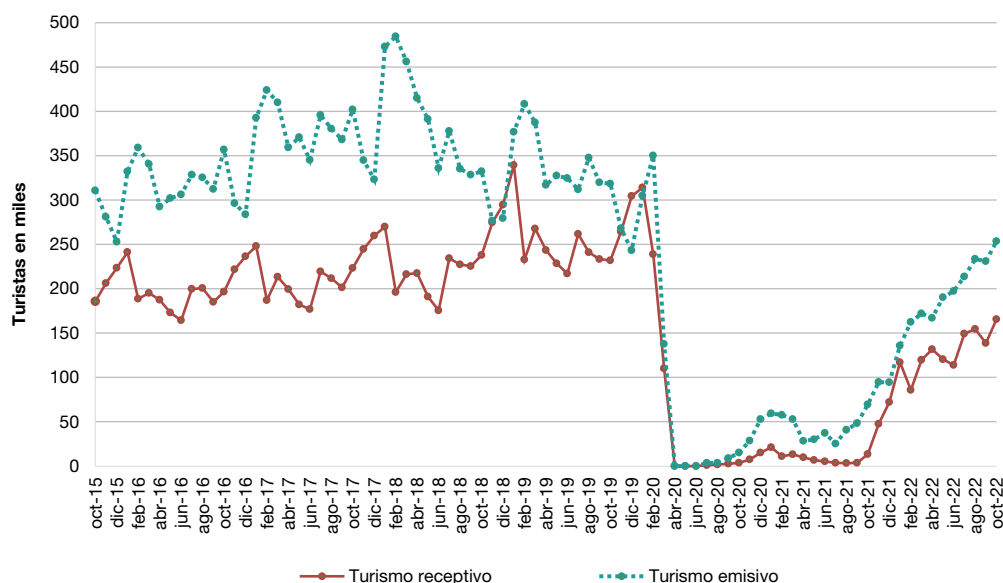

Fuente: INDEC, Dirección de Estadísticas Básicas de la Balanza de Pagos.

Encuesta de Turismo Internacional (ETI)

Octubre de 2022

Aeropuerto Internacional de Ezeiza y Aeroparque Jorge Newbery

En octubre de 2022, se estimó un total de 149,8 miles de llegadas de turistas no residentes, cifra que presentó un aumento interanual de 1.064,5%. Las salidas al exterior totalizaron 230,0 miles de turistas residentes, lo que significó un incremento de 236,1% con respecto al mismo mes del año anterior. Por lo tanto, el saldo resultó negativo en 80,2 miles de turistas internacionales.

Cuadro 4. Turismo internacional. Cantidad de turistas y saldo. Aeropuerto Internacional de Ezeiza y Aeroparque Jorge Newbery. Enero 2021-octubre 2022

Período	Turistas no residentes	Variación interanual	Turistas residentes	Variación interanual	Saldo
	Miles	%	Miles	%	Miles de turistas
Año 2021 ⁽¹⁾ ⁽²⁾	200,6	-67,9	618,2	-17,6	-417,5
Enero-octubre	90,5	-85,0	442,0	-34,0	-351,5
Enero ⁽¹⁾ ⁽²⁾	21,1	-92,6	59,0	-75,6	-38,0
Febrero ⁽¹⁾ ⁽²⁾	11,1	-94,8	57,4	-79,9	-46,3
Marzo ⁽¹⁾ ⁽²⁾	13,1	-86,5	52,5	-52,5	-39,4
Abril ⁽²⁾	9,9	///	27,9	///	-18,0
Mayo ⁽²⁾	6,7	///	29,5	///	-22,8
Junio ⁽²⁾	5,3	///	36,5	///	-31,3
Julio ⁽²⁾	3,6	272,5	23,5	569,9	-20,0
Agosto ⁽²⁾	3,4	108,6	39,5	1.040,0	-36,1
Septiembre ⁽²⁾	3,6	36,8	47,6	443,0	-44,1
Octubre ⁽²⁾	12,9	271,8	68,4	361,0	-55,6
Noviembre ⁽²⁾	43,8	498,5	90,6	220,6	-46,8
Diciembre ⁽²⁾	66,3	339,3	85,6	63,0	-19,3
Año 2022*	///	///	///	///	///
Enero-octubre	1.184,1	1.208,3	1.781,5	303,1	-597,4
Enero	108,8	416,7	124,4	110,8	-15,6
Febrero	77,6	599,9	146,9	155,9	-69,3
Marzo	110,4	741,6	156,3	197,7	-45,9
Abril	123,4	1.147,7	153,0	447,6	-29,5
Mayo	113,4	1.592,1	174,2	489,9	-60,8
Junio	106,4	1.925,2	179,4	391,2	-73,0
Julio	131,5	3.584,8	192,4	717,0	-60,9
Agosto	137,0	3.944,0	213,9	442,2	-76,9
Septiembre	125,6	3.430,9	210,9	342,9	-85,3
Octubre	149,8	1.064,5	230,0	236,1	-80,2

⁽¹⁾ Ver nota al pie de la página.

⁽²⁾ Ver "Nota aclaratoria sobre la metodología. Marzo 2020-diciembre 2021".

Nota: los totales por suma pueden no coincidir por redondeo en las cifras parciales.

Fuente: INDEC, Dirección de Estadísticas Básicas de la Balanza de Pagos.

Nota: el Aeroparque Jorge Newbery permaneció cerrado temporalmente desde el 1 de agosto de 2020 hasta el 16 de marzo de 2021 por obras de repavimentación, extensión y ensanchado de la pista. Durante dicho período, los vuelos fueron derivados al Aeropuerto Internacional de Ezeiza.

Turismo receptivo

Los turistas no residentes arribados al Aeropuerto Internacional de Ezeiza y al Aeroparque Jorge Newbery provinieron principalmente de Brasil, 29,3%; “Resto de América”, 18,8%; y Europa, 16,8%.

Se registraron 1.931,3 miles de pernoctaciones de turistas no residentes. La estadía promedio de los turistas no residentes fue 12,9 noches. La mayor estadía promedio se observó en el bloque de países que conforman “Resto del mundo”, con 23,6 noches; le siguió Europa, con 22,5 noches.

Gráfico 2. Turismo receptivo. Porcentaje de turistas y estadía promedio según residencia habitual. Aeropuerto Internacional de Ezeiza y Aeroparque Jorge Newbery. Octubre de 2022

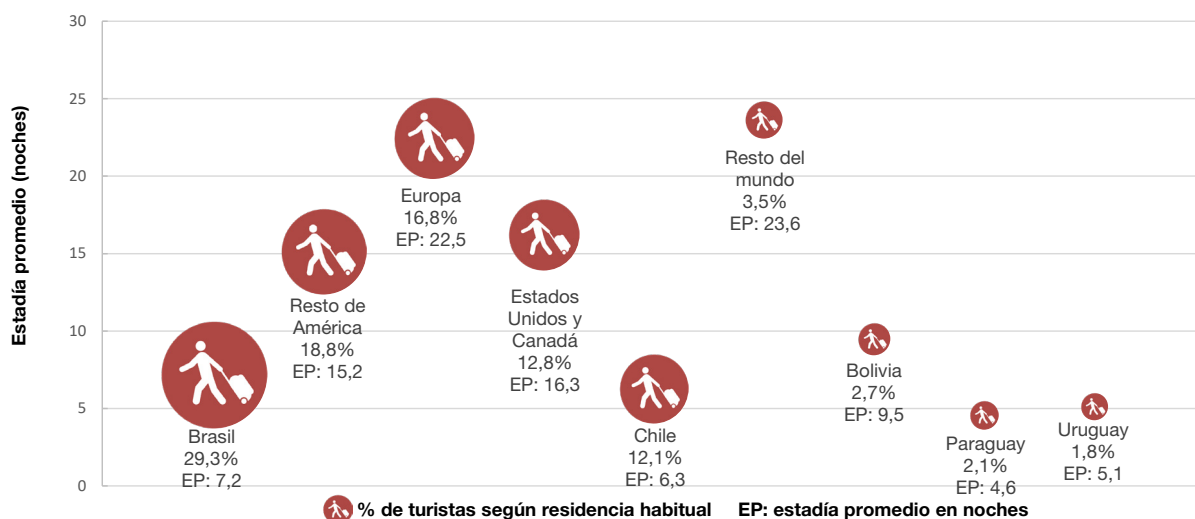

Fuente: INDEC, Dirección de Estadísticas Básicas de la Balanza de Pagos.

Turismo emisor

Los turistas residentes que partieron del Aeropuerto Internacional de Ezeiza y del Aeroparque Jorge Newbery eligieron principalmente como destino a Europa, 26,7%; Brasil, 23,4%; y “Estados Unidos y Canadá”, 19,2%.

Se registraron 4.004,0 miles de pernoctaciones de turistas residentes. La estadía promedio de turistas residentes fue 17,4 noches. Las mayores estadías promedio se presentaron en Europa, con 28,7 noches; y el bloque de países que conforman “Resto del mundo”, con 20,5 noches.

Gráfico 3. Turismo emisor. Porcentaje de turistas y estadía promedio según destino principal del viaje. Aeropuerto Internacional de Ezeiza y Aeroparque Jorge Newbery. Octubre de 2022

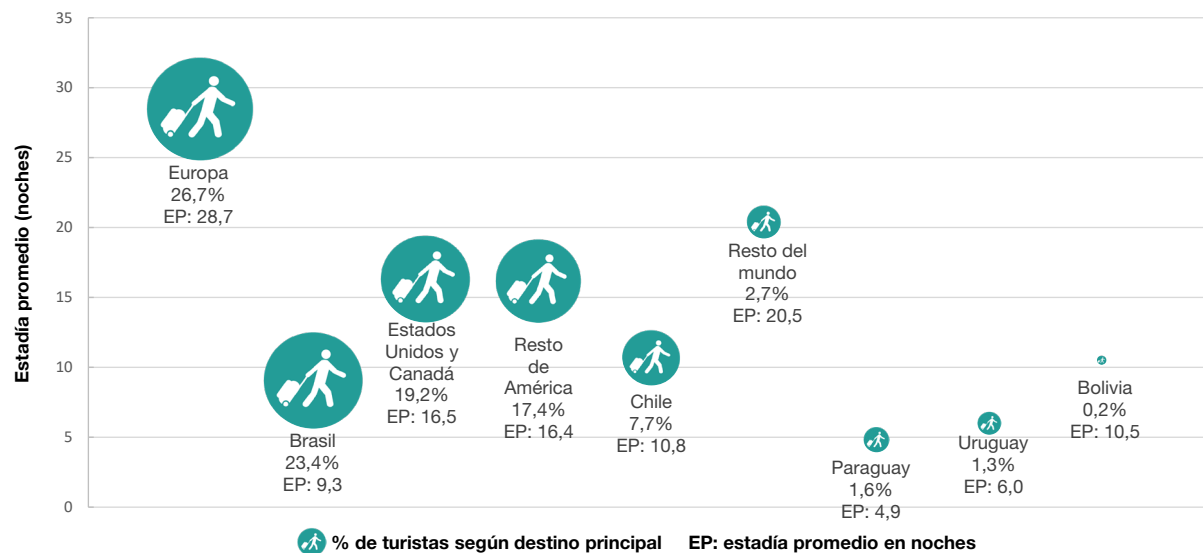

Fuente: INDEC, Dirección de Estadísticas Básicas de la Balanza de Pagos.

Anexo estadístico

Cuadro 5. Turismo receptivo. Cantidad de visitantes, turistas, excursionistas y viajes. Total del país. Enero-octubre de 2022

Período	Visitantes	Turistas	Excursionistas	Viajes turísticos	Viajes de turistas	Viajes de excursionistas
Miles						
Enero-octubre*	5.472,8	2.776,1	2.696,7	5.648,4	2.922,5	2.725,9
Enero	240,9	170,9	70,0	247,0	176,5	70,5
Febrero	254,2	143,7	110,6	262,1	150,6	111,5
Marzo	354,3	200,9	153,5	367,0	212,0	155,0
Abril	553,7	287,5	266,2	572,6	302,0	270,6
Mayo	528,0	264,6	263,4	542,3	276,3	266,0
Junio	527,7	238,2	289,5	541,3	249,3	292,0
Julio	748,2	373,1	375,1	768,1	388,9	379,3
Agosto	713,1	339,1	373,9	733,5	356,2	377,3
Septiembre	754,0	364,0	390,0	781,6	386,0	395,5
Octubre	798,7	394,3	404,4	833,0	424,7	408,3

Nota: los totales por suma pueden no coincidir por redondeo en las cifras parciales.

Fuente: INDEC, Dirección de Estadísticas Básicas de la Balanza de Pagos.

Cuadro 6. Turismo emisor. Cantidad de visitantes, turistas y excursionistas. Total del país. Enero-octubre de 2022

Período	Visitantes	Turistas	Excursionistas
Miles			
Enero-octubre*	6.389,6	4.234,2	2.155,4
Enero	559,8	418,0	141,9
Febrero	628,8	468,2	160,5
Marzo	522,6	382,0	140,7
Abril	555,5	371,4	184,0
Mayo	586,6	362,6	223,9
Junio	631,0	360,2	270,7
Julio	749,0	469,1	279,9
Agosto	642,4	424,8	217,6
Septiembre	688,3	441,0	247,3
Octubre	825,7	536,8	288,8

Nota: los totales por suma pueden no coincidir por redondeo en las cifras parciales.

Fuente: INDEC, Dirección de Estadísticas Básicas de la Balanza de Pagos.

Cuadro 7.

Turismo internacional. Cantidad de turistas y saldo. Vía aérea internacional. Enero 2021-octubre 2022

Período	Turistas no residentes	Variación interanual	Turistas residentes	Variación interanual	Saldo
	Miles	%	Miles	%	Miles de turistas
Año 2021 ⁽¹⁾ ⁽²⁾	211,1	-69,6	638,4	-29,5	-427,3
Enero-octubre	91,6	-86,4	449,4	-45,5	-357,8
Enero ⁽¹⁾ ⁽²⁾	21,1	-93,3	59,3	-80,6	-38,2
Febrero ⁽¹⁾ ⁽²⁾	11,1	-95,3	57,8	-83,5	-46,7
Marzo ⁽¹⁾ ⁽²⁾	13,2	-88,0	52,8	-61,6	-39,7
Abril ⁽²⁾	10,0	///	28,3	///	-18,4
Mayo ⁽²⁾	6,8	///	30,0	///	-23,3
Junio ⁽²⁾	5,3	///	37,2	///	-31,9
Julio ⁽²⁾	3,7	281,1	25,2	606,3	-21,5
Agosto ⁽²⁾	3,5	110,5	40,9	1.030,7	-37,4
Septiembre ⁽²⁾	3,6	37,9	48,3	439,9	-44,7
Octubre ⁽²⁾	13,4	281,4	69,5	359,8	-56,1
Noviembre ⁽²⁾	47,6	545,7	94,6	230,5	-47,0
Diciembre ⁽²⁾	72,0	372,1	94,4	78,6	-22,4
Año 2022*	///	///	///	///	///
Enero-octubre	1.296,8	1.316,1	1.956,9	335,4	-660,1
Enero	117,1	455,4	135,8	128,9	-18,6
Febrero	85,7	671,1	162,4	181,2	-76,7
Marzo	119,7	808,8	172,2	225,8	-52,5
Abril	131,8	1.222,3	167,1	489,9	-35,3
Mayo	120,3	1.681,4	190,2	533,4	-69,9
Junio	113,9	2.041,5	197,4	430,3	-83,4
Julio	149,3	3.941,9	213,7	748,2	-64,5
Agosto	154,6	4.350,0	233,6	471,2	-79,0
Septiembre	138,8	3.747,4	231,0	377,9	-92,2
Octubre	165,6	1.137,1	253,6	264,9	-88,0

⁽¹⁾ Ver [nota al pie](#) de la página 7.

⁽²⁾ Ver "Nota aclaratoria sobre la metodología. Marzo 2020-diciembre 2021".

Nota: los totales por suma pueden no coincidir por redondeo en las cifras parciales.

Fuente: INDEC, Dirección de Estadísticas Básicas de la Balanza de Pagos.

Cuadro 8. Turismo receptivo. Cantidad de turistas, pernoctaciones y estadía promedio. Aeropuerto Internacional de Ezeiza y Aeroparque Jorge Newbery. Enero 2021-octubre 2022

Período	Turistas no residentes	Variación interanual	Pernoctaciones	Variación interanual	Estadía promedio	Variación interanual
	Miles	%	Miles de noches	%	Noches	%
Año 2021 ⁽¹⁾ ⁽²⁾	200,6	-67,9	///	///	///	///
Enero-octubre	90,5	-85,0	///	///	///	///
Enero ⁽¹⁾ ⁽²⁾	21,1	-92,6	859,3	-78,5	40,8	190,2
Febrero ⁽¹⁾ ⁽²⁾	11,1	-94,8	515,7	-83,2	46,5	223,5
Marzo ⁽¹⁾ ⁽²⁾	13,1	-86,5	597,3	-60,9	45,5	190,2
Abril ⁽²⁾	9,9	///	///	///	///	///
Mayo ⁽²⁾	6,7	///	///	///	///	///
Junio ⁽²⁾	5,3	///	///	///	///	///
Julio ⁽²⁾	3,6	272,5	///	///	///	///
Agosto ⁽²⁾	3,4	108,6	///	///	///	///
Septiembre ⁽²⁾	3,6	36,8	///	///	///	///
Octubre ⁽²⁾	12,9	271,8	382,3	///	29,7	///
Noviembre ⁽²⁾	43,8	498,5	753,6	///	17,2	///
Diciembre ⁽²⁾	66,3	339,3	1.327,1	///	20,0	///
Año 2022*	///	///	///	///	///	///
Enero-octubre	1.184,1	1.208,3	20.585,6	///	17,4	///
Enero	108,8	416,7	2.274,7	164,7	20,9	-48,8
Febrero	77,6	599,9	2.051,8	297,9	26,4	-43,2
Marzo	110,4	741,6	2.404,1	302,5	21,8	-52,2
Abril	123,4	1.147,7	2.380,8	///	19,3	///
Mayo	113,4	1.592,1	1.913,8	///	16,9	///
Junio	106,4	1.925,2	1.803,5	///	16,9	///
Julio	131,5	3.584,8	1.971,3	///	15,0	///
Agosto	137,0	3.944,0	2.160,1	///	15,8	///
Septiembre	125,6	3.430,9	1.694,3	///	13,5	///
Octubre	149,8	1.064,5	1.931,3	405,2	12,9	-56,6

⁽¹⁾ Ver *nota al pie* de la página 7.

⁽²⁾ Ver “*Nota aclaratoria sobre la metodología. Marzo 2020-diciembre 2021*”.

Nota: los totales por suma pueden no coincidir por redondeo en las cifras parciales.

Fuente: INDEC, Dirección de Estadísticas Básicas de la Balanza de Pagos.

Cuadro 9. Turismo receptivo. Cantidad de turistas y estadía promedio por país de residencia habitual. Aeropuerto Internacional de Ezeiza y Aeroparque Jorge Newbery. Octubre de 2022

País de residencia habitual	Turistas no residentes*	Variación interanual	Estadía promedio*	Variación interanual
	Miles	%	Noches	%
Total	149,8	1.064,5	12,9	-56,6
Bolivia	4,0	1.245,0	9,5	-82,1
Brasil	43,9	3.188,6	7,2	-64,9
Chile	18,2	1.304,3	6,3	-67,1
Paraguay	3,2	964,9	4,6	-87,2
Uruguay	2,7	///	5,1	///
Estados Unidos y Canadá	19,2	729,7	16,3	-27,6
Resto de América	28,2	1.629,9	15,2	-71,2
Europa	25,2	422,7	22,5	-25,6
Resto del mundo	5,2	1.171,6	23,6	-28,7

Nota: los totales por suma pueden no coincidir por redondeo en las cifras parciales.

Uruguay estuvo incluido en “Resto de América” durante 2021, por este motivo no se presentan sus variaciones interanuales.

Fuente: INDEC, Dirección de Estadísticas Básicas de la Balanza de Pagos.

Cuadro 10. Turismo emisor. Cantidad de turistas, pernoctaciones y estadía promedio. Aeropuerto Internacional de Ezeiza y Aeroparque Jorge Newbery. Enero 2021-octubre 2022

Período	Turistas residentes	Variación interanual	Pernoctaciones	Variación interanual	Estadía promedio	Variación interanual
	Miles	%	Miles de noches	%	Noches	%
Año 2021 ⁽¹⁾ ⁽²⁾	618,2	-17,6	///	///	///	///
Enero-octubre	442,0	-34,0	///	///	///	///
Enero ⁽¹⁾ ⁽²⁾	59,0	-75,6	1.536,5	-63,8	26,0	48,7
Febrero ⁽¹⁾ ⁽²⁾	57,4	-79,9	1.651,4	-64,3	28,8	78,0
Marzo ⁽¹⁾ ⁽²⁾	52,5	-52,5	1.540,1	-16,5	29,3	75,9
Abril ⁽²⁾	27,9	///	///	///	///	///
Mayo ⁽²⁾	29,5	///	///	///	///	///
Junio ⁽²⁾	36,5	///	///	///	///	///
Julio ⁽²⁾	23,5	569,9	///	///	///	///
Agosto ⁽²⁾	39,5	1.040,0	///	///	///	///
Septiembre ⁽²⁾	47,6	443,0	///	///	///	///
Octubre ⁽²⁾	68,4	361,0	2.256,0	///	33,0	///
Noviembre ⁽²⁾	90,6	220,6	2.399,3	///	26,5	///
Diciembre ⁽²⁾	85,6	63,0	2.924,2	///	34,2	///
Año 2022*	///	///	///	///	///	///
Enero-octubre	1.781,5	303,1	36.077,2	///	20,3	///
Enero	124,4	110,8	3.021,4	96,6	24,3	-6,7
Febrero	146,9	155,9	3.515,3	112,9	23,9	-16,8
Marzo	156,3	197,7	3.597,2	133,6	23,0	-21,5
Abril	153,0	447,6	3.118,4	///	20,4	///
Mayo	174,2	489,9	3.208,8	///	18,4	///
Junio	179,4	391,2	3.410,0	///	19,0	///
Julio	192,4	717,0	3.824,0	///	19,9	///
Agosto	213,9	442,2	4.299,0	///	20,1	///
Septiembre	210,9	342,9	4.079,4	///	19,3	///
Octubre	230,0	236,1	4.004,0	77,5	17,4	-47,2

⁽¹⁾ Ver [nota al pie](#) de la página 7.

⁽²⁾ Ver ["Nota aclaratoria sobre la metodología. Marzo 2020-diciembre 2021"](#).

Nota: los totales por suma pueden no coincidir por redondeo en las cifras parciales.

Fuente: INDEC, Dirección de Estadísticas Básicas de la Balanza de Pagos.

Cuadro 11. Turismo emisor. Cantidad de turistas y estadía promedio por país de destino. Aeropuerto Internacional de Ezeiza y Aeroparque Jorge Newbery. Octubre de 2022

País de destino	Turistas residentes*	Variación interanual	Estadía promedio*	Variación interanual
	Miles	%	Noches	%
Total	230,0	236,1	17,4	-47,2
Bolivia	0,5	-41,2	10,5	-49,9
Brasil	53,7	1.678,7	9,3	-74,1
Chile	17,6	1.131,8	10,8	-73,4
Paraguay	3,6	126,2	4,9	-63,2
Uruguay	3,0	///	6,0	///
Estados Unidos y Canadá	44,1	32,5	16,5	-41,5
Resto de América	40,0	466,2	16,4	-64,3
Europa	61,4	229,6	28,7	-28,5
Resto del mundo	6,2	474,1	20,5	-18,1

Nota: los totales por suma pueden no coincidir por redondeo en las cifras parciales.

Uruguay estuvo incluido en "Resto de América" durante 2021, por este motivo no se presentan sus variaciones interanuales.

Fuente: INDEC, Dirección de Estadísticas Básicas de la Balanza de Pagos.

Notas técnicas del turismo internacional

La estimación del turismo receptivo y emisivo para la totalidad de las vías (aérea, fluvial/marítima y terrestre) utiliza como fuentes principales de información la ETI y los registros migratorios provistos por la Dirección Nacional de Migraciones (DNM). Las estimaciones mensuales del turismo internacional comprenden únicamente los movimientos de los visitantes residentes y no residentes, y excluyen a tripulantes y el tránsito vecinal fronterizo (TVF).

Las principales variables investigadas a partir de la base suministrada por la DNM son los movimientos de visitantes internacionales y sus viajes, según las vías de acceso al país.

La ETI 2022, que reconoce como antecedente las encuestas realizadas en 1996, 2001 y de 2004 a 2021, se realiza actualmente en los siguientes sitios: los aeropuertos internacionales de Ezeiza, Córdoba y Mendoza; el Aeroparque Jorge Newbery; el Paso Internacional Cristo Redentor; y el Puerto de Buenos Aires. En su conjunto, representan aproximadamente el 50% del movimiento turístico del país.

La ETI tiene como principal objetivo medir la cantidad, la estadía y el gasto de turistas no residentes durante su permanencia en la Argentina (turismo receptivo) y de turistas residentes en la Argentina durante su permanencia en el exterior (turismo emisivo). Además, se recolecta información sobre la residencia habitual, el motivo del viaje, el tamaño del grupo, la duración de la estadía y el tipo de alojamiento utilizado en cada uno de los sitios visitados, y la modalidad de organización del viaje.

Para contabilizar visitantes no residentes se introduce el concepto de “abandono definitivo del país”. Si la salida del visitante se realiza por la vía aérea, se considera que siempre se produce el abandono definitivo de nuestro país. En las vías terrestre y fluvial/marítima, se establece que el visitante no residente abandona definitivamente el país cuando regresa a su país de residencia habitual o cuando sale y no vuelve a ingresar a la Argentina dentro de los próximos 7 días. Este último plazo considera la posibilidad de que un visitante no residente que llega a nuestro país pueda salir para efectuar visitas a países limítrofes y volver a ingresar en ese lapso de tiempo, para finalmente abandonar definitivamente Argentina.

Por ejemplo: un turista alemán arriba a Argentina por vía aérea, durante su estadía realiza una visita por dos días a Uruguay por vía terrestre, regresa a nuestro país, y luego de cinco días retorna a Alemania. En este caso se contabilizan dos viajes (uno para cada salida) y un solo turista, dado que la primera salida a Uruguay no se considera un abandono definitivo del país.

Definiciones y conceptos utilizados

Entorno habitual: zona geográfica (aunque no necesariamente contigua) en la que una persona realiza sus actividades cotidianas habituales. Incluye el lugar de residencia habitual, su lugar de trabajo o estudio, y cualquier otro lugar que visite con regularidad y frecuencia, aun cuando dicho lugar esté lejos de su lugar de residencia habitual.

Estadía promedio: cociente entre el número total de pernoctaciones y el número total de viajeros.

Excursionista internacional o visitante del día: visitante internacional que no pernocta en el lugar visitado.

Gasto diario promedio: cociente entre el gasto total y el número total de pernoctaciones.

Gasto total: todo gasto de consumo de bienes y servicios efectuado por un turista o por cuenta de un turista durante su estadía en el lugar visitado. Excluye el valor del transporte internacional, pero incluye el valor del transporte dentro del país visitado.

País de residencia habitual: aquel en el cual una persona permanece la mayor parte del año o, en caso de permanecer un período menor, aquel país al cual la persona tiene previsto regresar para residir los siguientes doce meses.

Pernoctaciones: número de noches que cada viajero permanece alojado fuera de su lugar de residencia habitual, es decir, en el lugar visitado.

Turismo emisivo: salida de turistas residentes en la Argentina hacia el exterior.

Turista internacional: todo visitante internacional que pasa por lo menos una noche en el lugar visitado.

Turismo receptivo: llegada de turistas no residentes en la Argentina procedentes del exterior.

Viajero internacional: toda persona que se desplaza fuera de su país de residencia habitual, cualquiera sea el motivo del viaje, y utilizando cualquier medio de transporte, incluso a pie.

Visitante internacional: toda persona que viaja a un país diferente de aquel donde tiene su residencia habitual por un período inferior a doce meses consecutivos, y cuyo motivo principal de visita no es ser empleada por una unidad residente del país visitado.

Viaje: desplazamiento de una persona a un lugar fuera de su entorno habitual, por cualquier motivo y duración, desde el momento de su salida hasta su regreso.

Viaje receptor: viaje realizado por una persona no residente desde el momento en que llega a un país hasta el momento en que sale de este. Ver el ejemplo citado en la [página 13](#).

Viaje emisor: viaje realizado por una persona residente desde el momento en que sale de su país hasta que retorna.

Viaje turístico: viaje realizado por los visitantes.

Nota aclaratoria sobre la metodología. Marzo 2020-diciembre 2021

El operativo de campo de la ETI fue suspendido en todos los pasos donde se lleva a cabo, debido a la emergencia sanitaria, desde la segunda mitad de marzo hasta diciembre de 2020. En enero de 2021 se retomó únicamente en el Aeropuerto Internacional de Ezeiza, mientras que en el resto de los pasos internacionales siguió interrumpido. En abril de 2021, se suspendió nuevamente la encuesta, cumpliendo con las recomendaciones vigentes del Gobierno nacional en el marco de la COVID-19. En octubre de 2021, se retomó el operativo en el Aeroparque Jorge Newbery, en los aeropuertos internacionales de Ezeiza y Mendoza y en el Puerto de Buenos Aires; en noviembre, se reanudó en el Paso Internacional Cristo Redentor; y en diciembre, en el Aeropuerto Internacional de Córdoba.

Mientras el operativo se encontró interrumpido, la estimación del turismo receptivo y emisor se basó únicamente en los registros migratorios provistos por la DNM. Cabe aclarar que debido a la imposibilidad de una acertada caracterización y cuantificación, las cifras del turismo receptivo y emisor podrían incluir una proporción de viajeros que se trasladaban por motivos distintos a los turísticos o que, por su condición de residencia, no deberían estar incluidos. La ETI es una de las fuentes principales de información de los viajes con fines turísticos. Mientras estuvo suspendida no fue posible obtener estimaciones desagregadas por motivo del viaje, tipo de alojamiento, organización del viaje, país de residencia habitual y destino principal del viaje. Tampoco se logró contar con las estimaciones de pernoctaciones totales, estadía promedio, gasto total y gasto diario promedio.

Como se detalla en la Metodología INDEC N° 29, el turismo receptivo (llegada de turistas no residentes) se estima al momento de su salida y el turismo emisor (salida de turistas residentes) se estima en forma inversa, es decir, al momento de su regreso al país. En ambos casos, la información es proporcionada por la DNM y luego se completa con los datos provenientes de la encuesta. Esta estimación supone una buena aproximación, ya que la cantidad de entradas es muy similar a la cantidad de salidas en el mes, tanto para el turismo emisor como para el receptivo. En circunstancias excepcionales como las que acontecieron desde marzo de 2020, este supuesto no se cumplió de la misma forma todos los meses.

Por lo tanto, con el objetivo de no discontinuar la serie estadística y ofrecer a las personas usuarias información relevante y oportuna, el equipo técnico realizó una modificación temporal en el procesamiento de los datos para reflejar el comportamiento del turismo en el marco de la COVID-19. En marzo de 2020, se utilizaron las salidas de residentes argentinos para estimar el turismo emisor y las entradas de no residentes para estimar el turismo receptivo. Para el período abril-junio 2020, dado el reducido volumen de los flujos y la imposibilidad de su caracterización y cuantificación acertadas, el movimiento emisor y receptivo –en términos de viajes con motivos turísticos– se presentó en cero para todos los pasos internacionales. Para julio, se restableció la estimación del turismo emisor, basada en las entradas de residentes en el momento de su regreso al país, mientras que el turismo receptivo se calculó con base en las entradas de turistas no residentes. A partir de agosto de 2020, para la estimación de los flujos del turismo emisor y receptivo, se utilizaron los mismos criterios que estaban vigentes antes de las restricciones a la circulación, que fueron explicados en el tercer párrafo de esta nota aclaratoria.

Para más información se puede consultar la Metodología INDEC N° 29, disponible en: https://www.indec.gob.ar/ftp/cuadros/economia/eti_aspectos_metodologicos_2018.pdf.

La Encuesta de Turismo Internacional (ETI) y la Encuesta de Ocupación Hotelera (EOH) son realizadas por la Dirección Nacional de Mercados y Estadísticas de la Subsecretaría de Desarrollo Turístico del Ministerio de Turismo y Deportes y por la Dirección Nacional de Estadísticas del Sector Externo y Cuentas Internacionales del INDEC.

El Ministerio de Turismo y Deportes y el INDEC agradecen la colaboración de la Dirección Nacional de Migraciones y la Policía de Seguridad Aeroportuaria, así como el apoyo de las empresas Buquebus S.A., Aeropuertos Argentina 2000 S.A. y las asociaciones empresarias de la Cámara Argentina de Turismo (CAT).